

FAKIVÁGÁSI ENGEDÉLY-KÉRELEM / BEJELENTÉS*
a közterületen lévő fás szárú növényekre (fák, cserjék)

(* A megfelelő rész aláhúzendó!)

(A 346/2008. (XII. 30.) Korm. rendelet 2. mellékletének megfelelően)

A fás szárú növények védelméről szóló 346/2008. (XII. 30.) Korm. rendelet alapján fakivágási engedélykérelemmel / bejelentéssel* fordulok Kazincbarcika Város Polgármesteri Hivatalának jegyzőjéhez. (*A megfelelő rész aláhúzendó!)

Kérelmező neve: *Banaika Park Nonprofit Kft.*

Címe: *3700 Kazincbarcika, Mátyás király ut 36.*

Telefonszáma:

Illetékbélyeg helye

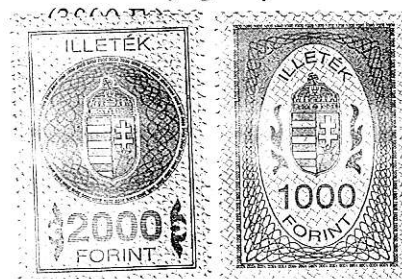

A kérelem/bejelentés KÖTELEZŐ tartalmi elemei:

1. A kivágás indoka: *A nyugati gyertyást nyusznalához közel található, sérült, idős, balesetveszélyes fák.*

2. Az érintett közterület neve, az érintett fás szárú növény pontos elhelyezkedése (szöveges leírással vagy rajzos ábrázolással):

Az épülő nyugati gyertyást nyusznala. A fák pontos elhelyezkedése a mellékelt terven található.

3. A kivágni tervezett/kivágott fás szárú növény(ek):

Sorsz.	A fa/cserje faja	Törzsátmérő (földtől számított 1 méter magasságban)
1.	<i>Fehér nyár (Populus alba)</i>	<i>85 cm</i>
2.	<i>Korai juhar (Acer platanoides)</i>	<i>30 cm</i>
3.	<i>Korai juhar (Acer platanoides)</i>	<i>25 cm</i>
4.	<i>Ezüst juhar (Acer saccharinum)</i>	<i>40 cm</i>
5.	<i>Kislevelű hárs (Tilia cordata)</i>	<i>22 cm</i>
6.	<i>Korai juhar (Acer platanoides)</i>	<i>...</i>

4. A tervezett / megvalósult kivágás kivitelezésének részletes leírása:

Visszadarabolásos eljárással.

5. A fás szárú növény(ek) tervezett pótlása:

Sorsz.	A fa/cserje faja, fajtája	Darabszám	A kiültetés helye
--------	---------------------------	-----------	-------------------

~~A projekt növénypótlási tervét szerint:~~
Utar platanszides 'Emerald Queen' 6 db

Fás szárú növény pótlása nem történhet az alábbiakban meghatározott fajok egyedeivel:

fehér akác* (<i>Robinia pseudoacacia</i>)	amerikai kőris* (<i>Fraxinus pennsylvanica</i>)
mirigyes bálványfa* (<i>Ailanthus altissima</i>)	cserjés gyalogakác (<i>Amorpha fruticosa</i>)
kései meggy (<i>Padus serotina</i>)	zöld juhar (<i>Acer negundo</i>)
* Kivéve a kertészeti változatok.	

Tudomásul veszem, hogy amennyiben a fás szárú növény pótlása a földrészlet adottsága miatt nem vagy csak részben teljesíthető, és más ingatlanon a pótlás a település beépítettsége miatt nem jelölhető ki, a jelező a használat kompenzációs intézkedés megtételére kötelezi.

Kelt: Kazincbarcika, 2013. 10. 05.

 **BARCIKA PARK Nonprofit Kft.**
3700 Kazincbarcika,
Mátyás király út 36.
.....
kérelmező aláírása

0 0 009
Miklo Agnes 2013. 10. 02.

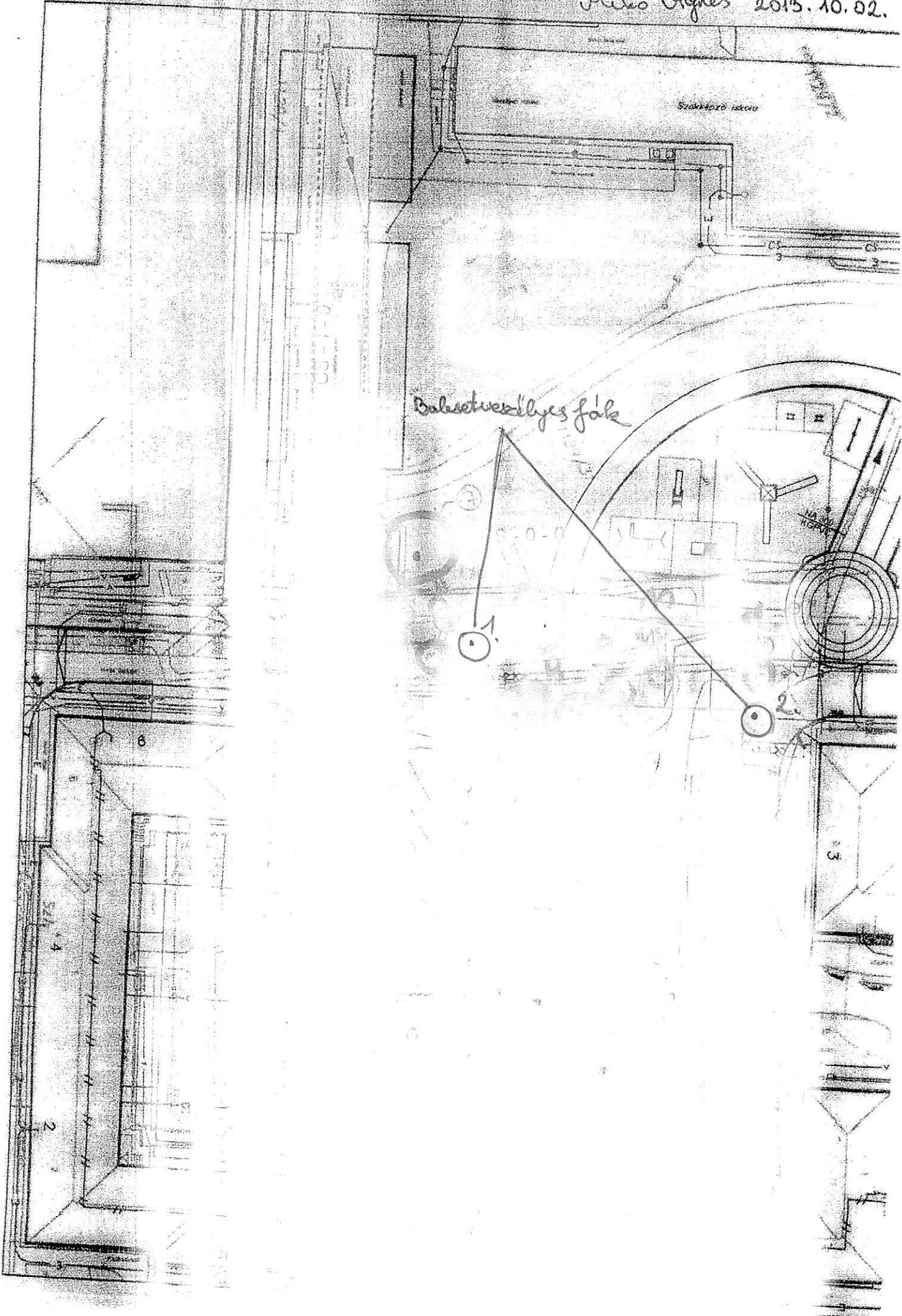

Balszetvevéljes fal

1.

2.

S. O. - 0

S. O. - 1

S. O. - 2

HA
KIS

3

3

2

6

5/4
4

Signature: Miklós Ágnes 2014. 10. 02.

Me. Csk.					
Műk. Dát.					
Műk. Sz.					
<p>VIA 211004 Budapest 1142</p> <p>110 Műk. Sz. 110 Műk. Sz. 110 Műk. Sz.</p>					
<p>Magyarországi Vízellátó és Csatornázási Vállalat 1142 Budapest, Kőrösi Csoma Sándor utca 10-12.</p>					
<p>Műk. Sz.: Kőrösi Csoma Sándor utca 10-12. Budapest 1142. Vízellátás, fűtési-technika és vízszenny- elvezetés megvalósítására és működtetésére Alkalmazott mérnökök</p>					
Műk. Sz.	Műk. Sz.	Műk. Sz.	Műk. Sz.	Műk. Sz.	Műk. Sz.
NO 21304	1. sz.	1. sz.	1. sz.	1. sz.	1. sz.

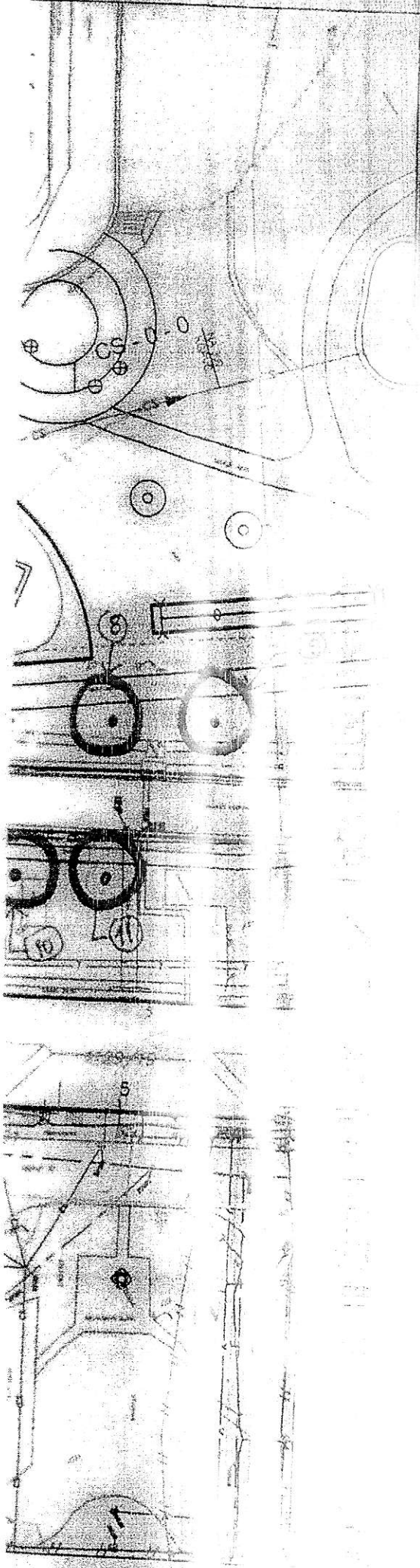

Balcsészételes fűz

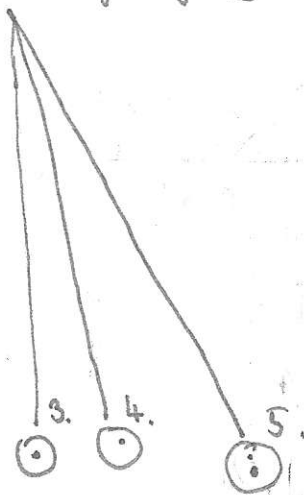

70
 2
 Cs
 NA 200
 KÉPVZ
 CS-4-0
 T-0-2
 KÉPVZ

Milio János

40.02.

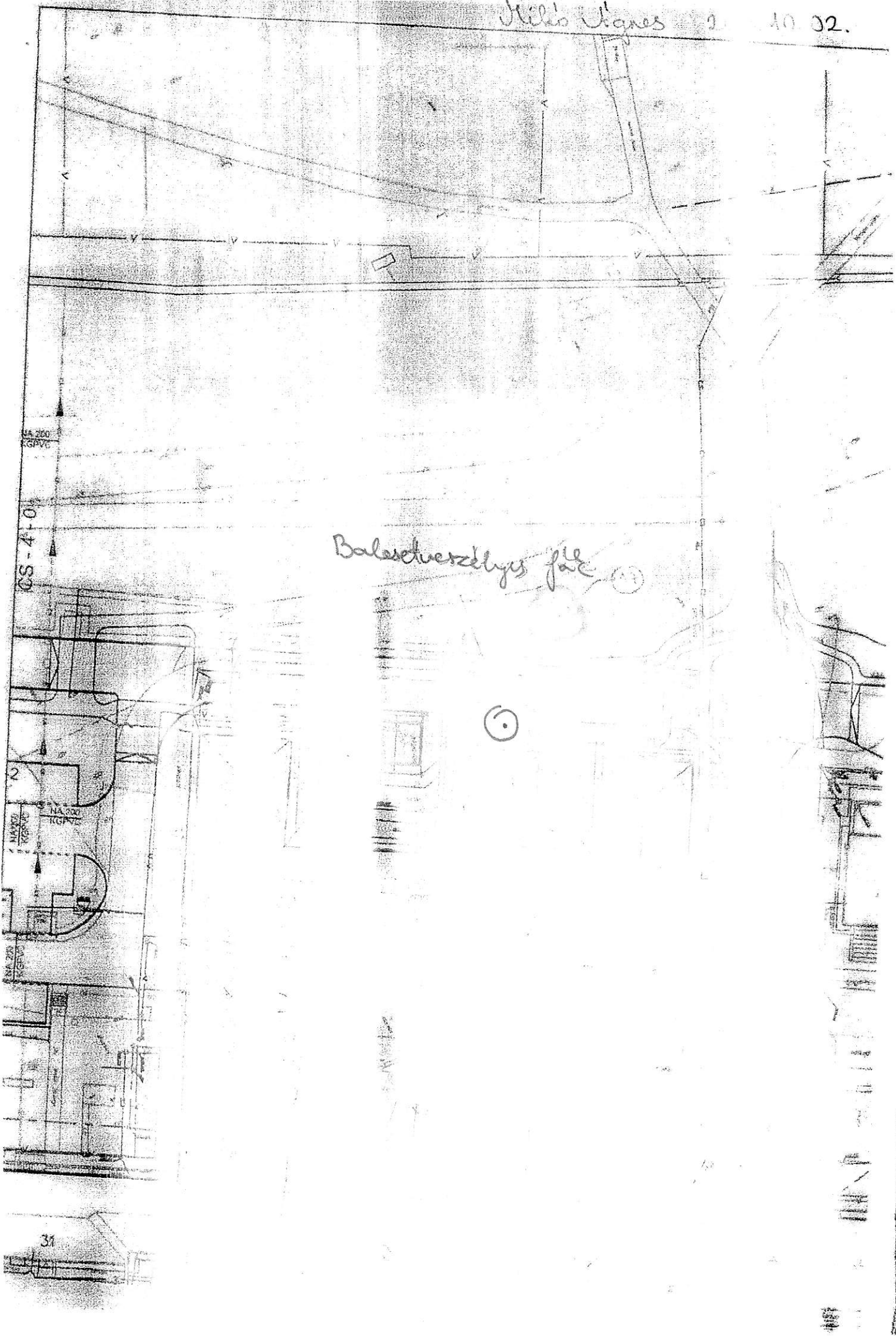

Baleschervszelys fal

CS-4-0

NA 300
KGPVC

NA 300
KGPVC

NA 300
KGPVC

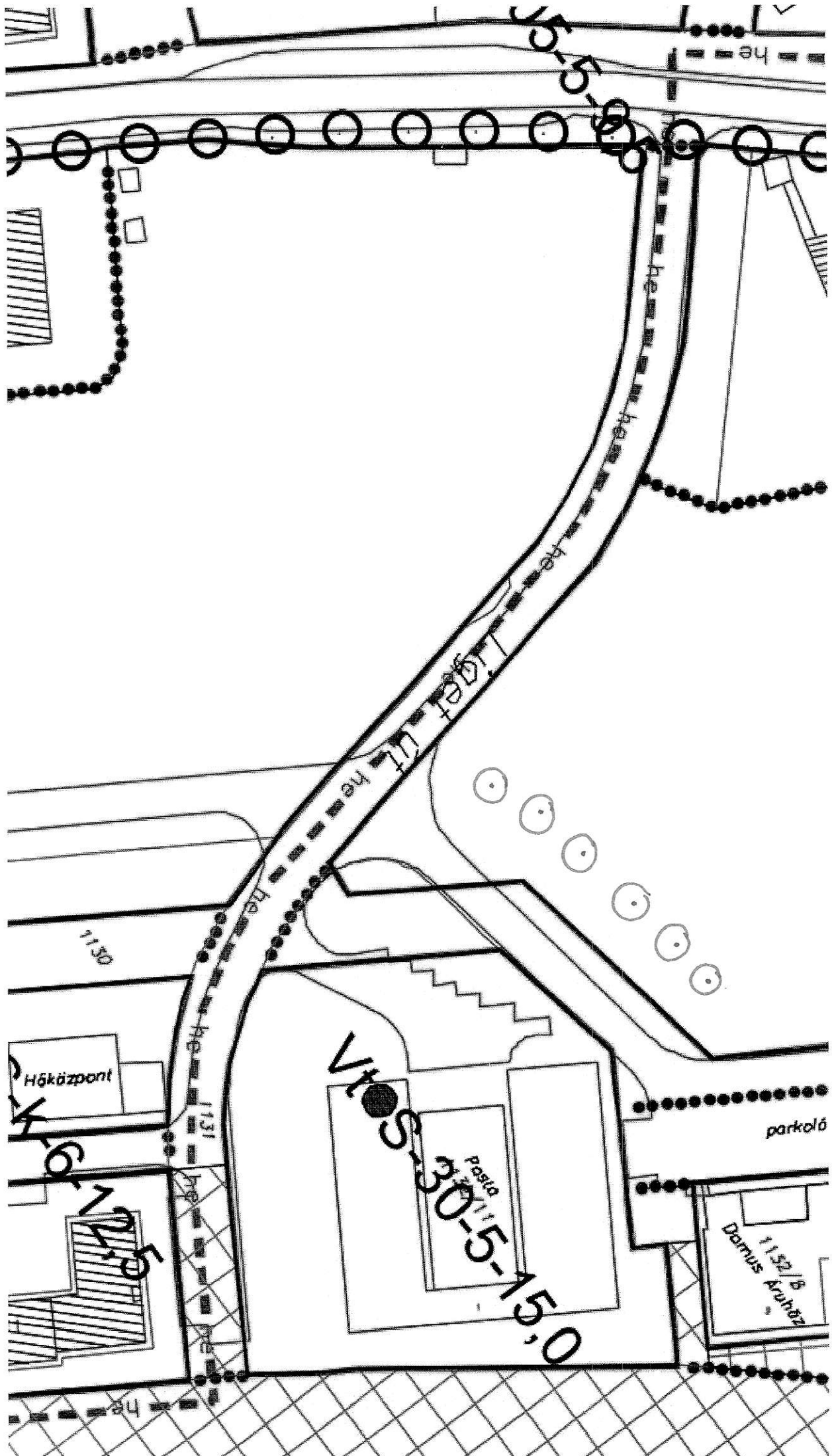

Fapótlás

Júlia Ágnes 2013.10.10.

Szakmai vélemény

Kazincbarcika városában a 2013-as év folyamán többek között megépül a belvárost elkerülő Nyugati gyűjtőút. Ennek során teljesen új rétegrend és aszfaltborítás kerül kialakításra gyalogjáró építésével, valamint rézsű- és padkarendezéssel. A projektterület keresztirányú metszete megközelítőleg 12 m-re tehető, változó mélységű, de átlagban 60 cm mélységet elérő földmunkaigénnyel.

A munkálatokat megelőző felmérések során a következő állapotokat realizáltuk:

6 fát találtunk különféle okok miatt balesetveszélyesnek, illetve eltávolításra indokoltnak:

1. *Populus alba* (Fehér nyár): A fa átmérője 85 cm. A nyár, mint puhafa, meghaladta életciklusának parkfaként biztonságos részét. Ez azt jelenti, hogy több vázága elszáradt, kérge felrepedezett, melyből nedvszivárgás észlelhető, korompenészes lerakódásokkal. A fán több bekorhadt odú is található, mely tovább gyengíti a fa struktúráját. Vélelmezhető, hogy már közepes erősségű szél esetén is nagyobb ágdarabok törhetnek le, melyek potenciális veszélyt jelentenek az arra járók számára.

2. *Acer platanoides* (Korai juhar): A 2 db fa eleve megdőlt törzzsel nőttek fel, melyek instabilitását a várható földmunkák tovább fogják fokozni. A fákat korábban már meggallyazták, koronájuk féloldalas, súlypontja jóval alátámasztásukon kívül esik. Kivágásukat javaslom.

3. *Acer saccharinum* (Ezüst juhar): Az egyed hasonlóan a fehér nyárnál elmondottakhoz, túl van optimális parkfa élettartamán. Ágrendszere a sűrű ültetés miatt magasra törő, és 1/3 részben elszáradt. Szintén fennáll az ágtörés veszélye. A fafaj szemben a 1970-es évek átgondolatlan fatelepítési koncepciójával, nem javasolhatóak városi fának, mert rövid élettartamú, laza szöveti szerkezetű, ezáltal korhadásra kimondottan hajlamos.

4. *Tilia cordata* (Kislevelű hárs): A faegyed az általános parkosítás után került ültetésre, így alászorult a már korábban ültetett fáknak. Emiatt az egyed sínylődik, nagyon kicsi az asszimiláló felülete, levelit korán lehullajtja.

5. *Sophora japonica* (Japán akác): A faegyed egy korábbi sérülése folytán törzspalástjának mintegy felén csak részben begyógyuló sérülést visel, amely folyamatosan nedvedzik, és az aszályos időszakban a hártvás szárnyúak, köztük lódarazsak is nagy számban látogatják. Tekintettel a hártvás szárnyúak szúrési hajlandóságára, a nyári időszakban, különösen a gyerekek számára mindenképpen veszélyes (játsszótér közelsége). Ezen kívül a fa parkfaként is értékelhetetlen, tekintettel sérülésére és csonkoltságára.

A fenti szakmai vizsgálat és vélemény alapján a felsorolt fákat kivágásra javaslom.

Kazincbarcika, 2013. 10. 03.

KAZINCBARCICA PARK Nonprofit Kft.
3700 Kazincbarcika,
Mátyás király út 36.

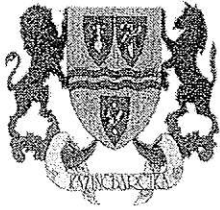

2013. 11. 04.

Párk
M.O.F.

MISKOLC MEGYE

Kazincbarcika

BARCIKA PARK KFT.	
Érkezett:	2013. 11. 04.
Iktatószám:	B/335-7/213

Kazincbarcika Városi Önkormányzat Jegyző

☒ 3701 Kazincbarcika, Fő tér 4. Pf.: 174
☎ 48/514-700; Fax: 48/514-752
e-mail: jegyzo@kazincbarcika.hu

Ügyiratszám: 1986-1/2013/SZHH
Ügyintéző: Berta Boglárka

Tárgy: Fakivágási bejelentés-tudomásulvétele

Érkezett: 2013. 11. 08

Iktatószám: B-1047

HATÁROZAT

Átvéve:

Barcika Park Nonprofit Kft. (3700 Kazincbarcika, Mátyás király u. 50.) mint kérelmező által, Kazincbarcika közterületein található – a bejelentésben megjelölt - fás szárú növények kivágásának bejelentését tudomásul veszem

az alábbi feltételek mellett:

- a kérelmező köteles gondoskodni a kivágott fás szárú növények szakszerű pótlásáról a fás szárú növények kivágását követő 1 éven belül.
- a növénytöltés elvégzésének tényét a kérelmező köteles 8 napon belül a Jegyzőnek bejelenteni. A növénytöltési kötelezettség abban az esetben teljesített, ha azt a Jegyző nyilatkozatával igazolja.
- a pótlás céljából történt telepítést meg kell ismételni, ha a telepítést követő vegetációs időszak kezdetén a fás szárú növény nem ered meg.

A bejelentett kivágott fás szárú növények elhelyezkedése: Kazincbarcika, Nyugati gyűjtőút nyomvonala.

A bejelentett kivágott fás szárú növények megnevezése:

1. Fehér nyár (Populus albon) - 85 cm törzsátmérőjű
2. Korai juhar (Acer platanoides) – 30 cm törzsátmérőjű
3. Korai juhar (Acer platanoides) – 25 cm törzsátmérőjű
4. ezüst juhar (acer saccharinum) – 49 cm törzsátmérőjű
5. Kislevelű hárs (Tilia cordata) – 22 cm törzsátmérőjű
6. Japán akác (Sophora japonica) – 34 cm törzsátmérőjű

Határozatom ellen a kézhezvételtől számított 15 napon belül a Borsod-Abaúj-Zemplén Megyei Kormányhivatalhoz címzett (3525 Miskolc, Városház tér 1.), de Kazincbarcika Város Önkormányzat Jegyzőjénél benyújtott 5.000,-Ft értékű illetékbélyeggel ellátott fellebbezésnek van helye.

INDOKOLÁS

Barcika Park Nonprofit Kft. (3700 Kazincbarcika, Mátyás király u. 50.) bejelentést tett a Kazincbarcika, közterületein lévő fás szárú növények kivágására vonatkozóan.

A kérelmező bejelentést tett, hogy sérült, idős, élet- és balesetveszélyessé váltak a fás szárú növények a kérelemben megjelölt közterületen, így haladéktalanul ki kellett azokat vágni.

A fás szárú növények pótlása - a bejelentésben meghatározott terv szerint - az alábbi fás szárú növényekkel történik:

A fás szárú növény(ek) tervezett pótlása:

Sorszám	A fa/cserje faja, fajtája	Darabszám	A kiültetés helye
1.	Acer platanoides „Emerald Queen”	6	Kazincbarcika, Liget park

A fás szárú növények védelméről szóló 346/2008. (XII.30.) Korm. Rendelet (továbbiakban: Korm. Rendelet) 7. §. Alapján, a rendelkező részben foglaltak szerint döntöttem.

A növénypótlás garanciális feltételeit, szakszerű teljesítését és a hatósági ellenőrzését a Korm.rendelet 8.§. (1) bekezdése biztosítja.

Hatásköröm a Korm. rendelet 6.§ (1) bekezdésén alapul.

A Ket. 127 § (1)-(6) bekezdésében foglaltak szerint amennyiben a határozatban elrendelt kötelezettségek teljesítése határidőre nem vagy csak részben, vagy nem az előírásoknak megfelelően történik, a Jegyző jogosult a végrehajtás megindítására.

A fellebbezési jogot a közigazgatási hatósági eljárás és szolgáltatás általános szabályairól szóló 2004. évi CXL. törvény (Ket.) 98. § (1) bekezdése és a 107. § (2) bekezdése alapján biztosítottam.

A fellebbezési illeték mértékét az illetékekről szóló 1990. évi XCIII. törvény 29. § (2) bekezdése képezi.

Kazincbarcika, 2013. október 25.

 Dr. Szuromi Krisztina
 jegyző

